

Legge regionale 15 maggio 2024, n. 23

Istituzione del Parco naturale regionale "Valle del Coriglianeto".

(BURC n. 101 del 16 maggio 2024)

(Testo coordinato con le modifiche e le integrazioni della legge regionale 7 agosto 2024, n. 31)

Art. 1

(Istituzione)

1. La Regione Calabria, nel rispetto delle competenze costituzionali e della normativa nazionale in materia e della [legge 6 dicembre 1991, n. 394](#) (Legge-quadro sulle aree protette) e in particolare delle procedure e delle garanzie partecipative da essa previste all'articolo 22, comma 1,¹ in attuazione dell'articolo 2, lettera r), dello [Statuto regionale](#) e della [legge regionale del 15 maggio 2023, n. 22](#) (Norme in materia di aree protette e sistema regionale della biodiversità), al fine di garantire il mantenimento in uno stato di conservazione soddisfacente delle specie e degli habitat contemplati negli allegati alle direttive comunitarie 79/409/CEE del Consiglio del 2 aprile 1979, concernente la conservazione degli uccelli selvatici, e 92/43/CEE del Consiglio del 21 maggio 1992, relativa alla conservazione degli habitat naturali e semi-naturali e della flora e della fauna selvatiche, secondo le disposizioni del [decreto del Presidente della Repubblica 8 settembre 1997, n. 357](#) (Regolamento recante attuazione della direttiva 92/43/CEE), e recependo, con la [l.r. 22/2023](#), la Direttiva 2018/2001/UE del Parlamento europeo e del Consiglio dell'11 dicembre 2018 sulla promozione dell'uso dell'energia da fonti rinnovabili costituendo di fatto le aree protette quali comunità energetiche rinnovabili, istituisce nel Comune di Corigliano-Rossano il Parco naturale regionale Valle del Coriglianeto, che comprende la Valle del Coriglianeto e l'area di Cozzo Giganti del pesco, che presenta caratteristiche ambientali e paesaggistiche di notevole interesse per la Piana di Sibari.

Art. 2

(Finalità)

1. I Parchi naturali regionali ai sensi dell'articolo 2, comma 2, della [l. 394/1991](#) sono costituiti, da aree terrestri, marine, fluviali, lacuali, ed eventualmente da tratti di mare prospicienti le coste, tali da costituire un sistema omogeneo caratterizzato dalla presenza di specie animali, vegetali o biotipi di interesse naturalistico, culturale, educativo e ricreativo, nonché di valori paesaggistici, artistici e sociali.
2. La presente legge, istitutiva del Parco naturale regionale Valle del Coriglianeto, che comprende buona parte del bacino idrografico del Coriglianeto con l'abitato storico e i manufatti presenti nell'area coriglianese a valle e l'area Cozzo Giganti del pesco, prevede:
 - a) la conservazione, la riqualificazione e la valorizzazione dell'ambiente naturale e del paesaggio, delle specie floristiche e faunistiche, delle associazioni vegetali, delle zoocenosi e dei loro habitat, dei biotopi e delle formazioni ed emergenze geologiche e geomorfologiche di interesse scientifico, didattico e paesaggistico, con particolare

¹ L'art. 20, comma 1, lettera a), l.r. 7 agosto 2024, n. 31, sostituisce le parole "in particolare della legge 6 dicembre 1991, n. 394 (Legge-quadro sulle aree protette)" con le seguenti: "della legge 6 dicembre 1991, n. 394 (Legge-quadro sulle aree protette) e in particolare delle procedure e delle garanzie partecipative da essa previste all'articolo 22, comma 1,".

riferimento agli elementi tutelati dalle direttive comunitarie 79/409/CEE e 92/43/CEE;

- b) la tutela, il risanamento, il restauro, la valorizzazione delle preesistenze edilizie storiche, delle emergenze architettoniche, dei manufatti e degli assetti storici del paesaggio;
- c) il recupero di aree degradate nonché la ricostituzione e la difesa degli equilibri ecologici;
- d) la promozione e la realizzazione di programmi di studio, di ricerca e di educazione ambientale, di percorsi didattici naturalistici e storici;
- e) l'individuazione delle forme di partecipazione delle comunità locali ai processi di pianificazione e di gestione sostenibile delle aree protette naturali regionali e del sistema della biodiversità calabrese;
- f) l'incentivazione delle attività culturali e del tempo libero collegate alla corretta fruizione ambientale da parte dei cittadini;
- g) la promozione della agricoltura biologica, di quella legata a modalità culturali tradizionali ed ecosostenibili e delle produzioni agroalimentari tipiche dell'area;
- h) l'applicazione e la promozione di modelli di gestione ambientale idonee a realizzare l'equilibrio tra l'ambiente naturale e le attività antropiche mediante la salvaguardia dei valori antropologici, architettonici, archeologici e storici, nonché delle attività agricole produttive e agrosilvopastorali, di agricoltura biologica e di ogni altra attività economica tradizionale attualmente in uso, del turismo naturalistico e del tempo libero, nel rispetto delle finalità di tutela e conservazione naturalistica, nonché la garanzia della qualificazione e della promozione delle attività economiche compatibili con le finalità istitutive del Parco e dell'occupazione locale, secondo criteri di sviluppo sostenibile;
- i) la promozione del contratto di fiume, di lago e di costa, quale strumento volontario di programmazione strategica e negoziata in attuazione della direttiva 2000/60/CE del Parlamento europeo e del Consiglio, del 23 ottobre 2000, che istituisce un quadro per l'azione comunitaria in materia di acque, della direttiva 2007/60/CE del Parlamento europeo e del Consiglio, del 23 ottobre 2007, relativa alla valutazione e alla gestione dei rischi di alluvioni, della direttiva 92/43/CEE e della direttiva 2008/56/CE del Parlamento europeo e del Consiglio, del 17 giugno 2008, che istituisce un quadro per l'azione comunitaria nel campo della politica per l'ambiente marino;
- j) la promozione dello strumento aperto della comunità di energia rinnovabile di cui all'articolo 22 della direttiva (UE) 2018/2001, sulla promozione dell'uso dell'energia da fonti rinnovabili, per favorire lo sviluppo e la coesione delle comunità grazie alla disponibilità di fonti di reddito e alla creazione di posti di lavoro a livello locale, aumentare l'efficienza energetica delle famiglie e contribuire a combattere la povertà energetica;
- k) la valorizzazione della cultura, della storia, delle tradizioni e delle identità locali più significative.

Art. 3

(Obiettivi gestionali)

1. Costituiscono obiettivi gestionali del Parco:

- a) il monitoraggio continuo delle componenti naturali presenti nell'area con particolare riferimento alle dinamiche vegetazionali e allo status di conservazione delle specie animali e vegetali;

- b) la gestione e la tutela dei beni silvo-pastorali appartenenti al patrimonio indisponibile della Regione situati all'interno del perimetro del Parco;
- c) la gestione dei siti della Rete Natura 2000 ricadenti all'interno del territorio del Parco;
- d) il censimento delle popolazioni faunistiche e, se necessario, il loro controllo al fine di assicurare la funzionalità ecologica del territorio;
- e) la realizzazione di strutture per la divulgazione, l'informazione e l'educazione ambientale rivolte ai cittadini residenti e ai visitatori;
- f) la realizzazione e la manutenzione di percorsi per la fruizione responsabile e sostenibile;
- g) il monitoraggio, la prevenzione e il risarcimento dei danni prodotti alle colture agricole e agli allevamenti da parte della fauna selvatica;
- h) il coinvolgimento diretto delle aziende agricole operanti nel territorio dell'area protetta e delle loro organizzazioni professionali, alle scelte di programmazione, di pianificazione e di gestione del Parco nelle forme e nei modi definiti dallo statuto dell'Ente di gestione.

Art. 4²

(Perimetrazione provvisoria)

1. *Il Parco è costituito nell'ambito territoriale dei Comuni di Acri e di Corigliano Rossano. I confini del Parco sono individuati nella planimetria generale in scala 1:50.000, allegata alla presente legge, di cui costituisce parte integrante.*

² **Articolo sostituito dall'art. 20, comma 1, lettera b), l.r. 7 agosto 2024, n. 31. Precedentemente il testo così recitava:** "Art. 4 (Zonizzazione) **1.** Il Parco naturale regionale si costituisce di due aree distinte: a) la Valle del Coriglianeto; b) il Cozzo dei Giganti del Pesco. **2.** La Valle del Coriglianeto è l'area perimetrata per tutta la lunghezza del torrente ed è caratterizzata da: a) il bacino idrografico, che occupa parte territoriale sia del Comune di Acri sia del Comune di Corigliano Rossano; b) l'intero alveo del torrente Coriglianeto e una fascia di protezione di 100 metri per lato di larghezza che si estende per la lunghezza del torrente fino al margine sud-ovest del centro storico e, da quel limite, la fascia di protezione (Zona C) avvolge l'intera area perimetrata; c) l'area storica di Corigliano formatasi intorno al corso d'acqua e generatasi per attività antropica conseguente. **3.** L'area perimetrata di cui al comma 2 è così caratterizzata per Zone A, B (1), B (2), C, D: a) Zona A, di protezione integrale: dall'origine del Coriglianeto sino al limite comunale di Acri. La Riserva integrale è di eccezionale valore naturalistico, in cui l'ambiente naturale è conservato nella sua integrità. b) Zona B (1), di protezione generale: è stabilita a monte dal confine del Comune di Acri e ricade quasi integralmente nel Comune di Corigliano-Rossano così come di seguito delimitata: dal confine amministrativo di Acri (C. da Foresta) fino a 500 metri a monte della ex centrale idroelettrica (Corigliano-Rossano). c) Zona B (2) (Comune di Corigliano-Rossano): 1) dal Ponte Ferrovia TA-RC alla S.S. RAD 106 a 150 metri dalla foce del Coriglianeto; 2) l'area è definita Riserva Generale Orientata, nella quale è vietato costruire nuove opere edilizie, ampliare quelle esistenti, eseguire opere di trasformazione del territorio. Rappresentano aree superficiali ad elevata naturalità. d) Zona C (Comune di Corigliano-Rossano): area esterna all'alveo del fiume caratterizzata da un perimetro di circa 100 metri di larghezza per lato. Tale perimetrazione accompagna il torrente e il suo alveo dalla foce, come riportato in carta tecnica, fino all'origine. e) Zona D (Comune di Corigliano-Rossano): area di sviluppo limitata ai centri urbani e alle aree limitrofe nelle quali sono consentite attività compatibili con le finalità istitutive del Parco. 1) Tratto vallivo del Coriglianeto: da 500 metri a monte della Centrale Idroelettrica sino al Ponte Ferroviario TA-RC; 2) Parte storica architettonica del borgo coriglianese strettamente connessa al torrente. **4.** L'area del Cozzo dei Giganti del pesco è l'area montana, nel cuore della Sila Greca, che si affaccia sulla valle del Cino. L'oasi naturalistica presenta un bosco di castagni millenari di notevoli dimensioni. L'oasi del Cozzo dei Giganti del pesco è perimetrata e zonizzata come riportata in carta tecnica: a) Zona A- riserva naturale integrale; b) Zona B- riserva generale orientata; c) Zona C- fascia di protezione."

Art. 4-bis³

(Zonizzazione e misure di salvaguardia)

1. *Il Parco è costituito dall'area della Valle del Coriglianeto e dall'area del Cozzo dei Giganti del Pesco, individuati nella planimetria allegata.*
2. *L'area della Valle del Coriglianeto è suddivisa nelle seguenti zone riportate nella planimetria allegata alla presente legge:*
 - a) *zona A, di protezione integrale, ove l'ambiente naturale è conservato nella sua integrità, localizzata dall'origine del Coriglianeto sino al limite comunale di Acri;*
 - b) *zona B, di protezione generale, nella quale è vietato costruire nuove opere edilizie, ampliare quelle esistenti, eseguire opere di trasformazione del territorio localizzata, localizzata quasi integralmente nel Comune di Corigliano-Rossano, dal confine amministrativo di Acri (C. da Foresta) fino a 500 metri a monte della ex centrale idroelettrica (Corigliano-Rossano) e dal Ponte Ferrovia TA-RC alla S.S. RAD 106 a 150 metri dalla foce del Coriglianeto;*
 - c) *zona C, di sviluppo limitato, ove non sono consentite nuove attività, rappresenta l'area cuscinetto e di salvaguardia del parco ed è costituita da una fascia di protezione che avvolge l'intero perimetro per circa 100 metri per lato;*
 - d) *zona D, di sviluppo, ove sono consentite attività compatibili con le finalità istitutive e regolamentare dall'ente Parco, localizzata nel Comune di Corigliano-Rossano, nel tratto vallivo del Coriglianeto, da 500 metri a monte della Centrale Idroelettrica sino al Ponte Ferroviario TA-RC e nella parte storica architettonica del borgo coriglianese strettamente connessa al torrente.*
3. *L'area del Cozzo dei Giganti del Pesco è suddivisa nelle seguenti zone riportate nella planimetria allegata alla seguente legge:*
 - a) *Zona A: riserva naturale integrale;*
 - b) *Zona B: riserva di protezione generale;*
 - c) *Zona C: fascia di protezione.*

Art. 5

(Misure di incentivazione)

1. *Ai sensi della [l. 394/1991](#)⁴, ai Comuni e alle Province il cui territorio è compreso, in tutto o in parte, entro i confini di un parco nazionale, e a quelli il cui territorio è compreso, in tutto o in parte, entro i confini di un parco naturale regionale è, nell'ordine, attribuita priorità nella concessione di finanziamenti dell'Unione europea, statali e regionali richiesti per la realizzazione, sul territorio compreso entro i confini del parco stesso, dei seguenti interventi, impianti ed opere previsti nel piano per il parco di cui, rispettivamente, agli articoli 12 e 25:*
 - a) *restauro dei centri storici ed edifici di particolare valore storico e culturale;*
 - b) *recupero dei nuclei abitati rurali;*
 - c) *opere igieniche ed idropotabili e di risanamento dell'acqua, dell'aria e del suolo;*
 - d) *opere di conservazione e di restauro ambientale del territorio, ivi comprese le attività agricole e forestali;*
 - e) *attività culturali nei campi di interesse del parco;*
 - f) *agriturismo;*

³ **Articolo aggiunto dall'art. 20, comma 1, lettera c), l.r. 7 agosto 2024, n. 31.**

⁴ **L'art. 20, comma 1, lettera d), l.r. 7 agosto 2024, n. 31, sostituisce le parole "Così come rilevato dalla l. 394/1991" con le seguenti: "Ai sensi della l. 394/1991".**

- g) attività sportive compatibili;
 - h) strutture per l'utilizzazione di fonti energetiche a basso impatto ambientale quali il metano e altri gas combustibili nonché interventi volti a favorire l'uso di energie rinnovabili.
2. Il medesimo ordine di priorità di cui al comma 1 è attribuito ai privati, singoli od associati, che intendono realizzare iniziative produttive o di servizio compatibili con le finalità istitutive del parco nazionale o naturale regionale.

Art. 6

(Organi dell'Ente Parco)

1. L'Ente Parco regionale ha personalità di diritto pubblico, sede legale ed amministrativa nel territorio del Parco regionale e ricadente nel comune di Corigliano Rossano. Sono organi dell'Ente Parco regionale:
- a) il Presidente;
 - b) il Consiglio direttivo;
 - c) la Comunità del Parco;
 - d) la Consulta del Parco
 - e) il Revisore unico dei conti e un revisore supplente.
2. Gli organi dell'Ente Parco regionale, ad eccezione della Comunità del Parco, durano in carica cinque anni e i membri possono essere rinnovati una sola volta.

Art. 7

(Consiglio direttivo)

1. Il Consiglio direttivo è composto dal Presidente dell'Ente Parco che, nominato dal Presidente del Consiglio regionale, lo presiede, e da sei membri, di cui due nominati dalla Giunta regionale e altri quattro dal Presidente del Parco, scelti tra persone particolarmente qualificate per le attività in materia di conservazione della natura o tra i rappresentanti della Comunità del Parco. Il Consiglio direttivo è legittimamente insediato quando è nominata la maggioranza dei suoi componenti.
2. Il Consiglio direttivo:
- a) predispone la proposta di piano integrato per il Parco;
 - b) adotta il regolamento del Parco;
 - c) approva il regolamento di contabilità del Parco;
 - d) adotta il bilancio di previsione e il rendiconto di gestione;
 - e) approva il regolamento che disciplina l'organizzazione dell'ente;
 - f) esercita le ulteriori funzioni ad esso attribuite dallo statuto dell'Ente Parco e comunque quelle non espressamente attribuite ad altro organo.
3. L'incarico di componente del Consiglio direttivo ha la durata di cinque anni, salvo anticipata decadenza.

Art. 8

(Comunità del Parco)

1. La Comunità del Parco è composta dai sindaci dei Comuni, nonché dai presidenti delle Province e dal sindaco della Città metropolitana i cui territori sono compresi, anche parzialmente, nell'area del Parco. Lo statuto determina la quota percentuale di rappresentatività di ciascun componente, in rapporto all'estensione del territorio degli enti

locali di appartenenza ricadenti nell'area del Parco e nelle aree contigue e alla popolazione ivi residente.

2. La Comunità del Parco:
 - a) adotta lo statuto dell'Ente del Parco;
 - b) indica i nominativi per la nomina del presidente del Parco e i membri del Consiglio direttivo di sua competenza;
 - c) esprime parere obbligatorio in relazione:
 - 1) al piano integrato per il Parco;
 - 2) all'adozione del regolamento;
 - 3) all'adozione del bilancio di previsione e rendiconto di gestione del Parco;
 - 4) agli ulteriori atti previsti dallo statuto;
 - d) svolge funzioni propositive sulla gestione dell'ente;
 - e) promuove l'equilibrio fra gli obiettivi di protezione naturalistica e le attività socio-economiche presenti all'interno delle aree del Parco;
 - f) svolge funzioni di indirizzo e di promozione dell'attività dell'ente;
 - g) vigila sull'attuazione degli interventi previsti dal piano integrato per il Parco;
 - h) svolge le ulteriori funzioni attribuite dallo statuto.
3. La Comunità del Parco elegge al suo interno il Presidente e il Vicepresidente. Essa è convocata dal Presidente almeno due volte l'anno e quando ne fa richiesta il Presidente del Parco o un numero di componenti determinato dallo statuto.
4. Ai componenti della Comunità del Parco non spetta alcuna indennità né rimborso spese.

Art. 9

(Consulta del Parco)

1. Gli Enti Parco svolgono la propria attività garantendo la più ampia informazione, improntano l'attività gestionale e le scelte di pianificazione e di programmazione alla più ampia partecipazione dei cittadini mediante appositi strumenti di informazione e consultazione previsti nello statuto.
2. Per le finalità previste dal comma 1 l'Ente Parco si avvale della Consulta, organismo propositivo e consultivo, formato da rappresentanti delle seguenti associazioni più rappresentative a livello locale, previa intesa con gli organismi di provenienza:
 - a) associazioni espressione delle attività produttive del settore primario;
 - b) associazioni di attività di promozione turistica;
 - c) associazioni ambientaliste;
 - d) associazioni venatorie e ittiche;
 - d-bis)* associazioni maggiormente rappresentative delle persone con disabilità;⁵
 - e) un rappresentante della Consulta degli studenti di ciascuna provincia territorialmente interessata;
 - f) un rappresentante del Consiglio degli studenti di ciascuna università calabrese.
3. La Consulta esprime proposte e pareri:
 - a) sui regolamenti del Parco;
 - b) sul piano integrato per il Parco;
 - c) sui programmi di gestione e valorizzazione del Parco.
4. I pareri di cui al comma 3 sono adottati entro il termine di trenta giorni dalla data di ricevimento della richiesta, trascorso il quale se ne prescinde.

⁵ Lettera aggiunta dall'art. 20, comma 1, lettera e), l.r. 7 agosto 2024, n. 31.

5. La Consulta del Parco è nominata dal Presidente della Comunità del Parco, previa designazione degli organismi di provenienza, ed è presieduta dal Presidente dell'Ente Parco che la convoca almeno ogni sei mesi.
6. Ai componenti della Consulta del Parco non spetta alcuna indennità né rimborso spese.
7. Le sedute della Consulta sono pubbliche e la sua composizione e il suo funzionamento sono stabiliti dallo statuto.
8. La Consulta ha durata di tre anni dalla data del decreto di nomina, le modalità di designazione e di svolgimento dei suoi lavori sono disciplinati da apposito regolamento approvato dal consiglio direttivo.

Art. 10

(Statuto dell'Ente Parco regionale Valle del Coriglianeto)

1. In conformità all'articolo 24 della [l. 394/1991](#) e nel rispetto della presente legge, la Comunità del Parco adotta lo statuto dell'Ente Parco e lo invia alla Giunta regionale, che lo approva, previa acquisizione del parere della competente commissione consiliare, la quale si esprime entro trenta giorni dal ricevimento della richiesta. Decorso tale termine il parere si intende reso positivamente.
2. Lo statuto del Parco prevede, in particolare:
 - a) la sede dell'ente;
 - b) i compiti, le modalità di convocazione e di funzionamento degli organi;
 - c) le quote di rappresentatività degli enti locali nella Comunità del Parco, e l'eventuale modalità di rappresentanza delle unioni di Comuni;
 - d) i criteri per la definizione delle eventuali quote di partecipazione degli enti locali al finanziamento del Parco, ulteriori rispetto a quelli previsti dalla lettera c);
 - e) i compiti del direttore e le modalità di nomina;
 - f) la composizione e il funzionamento della Consulta del Parco;
 - g) le forme e le modalità di partecipazione dei cittadini con riferimento agli atti più significativi dell'ente;
 - h) le forme di pubblicità degli atti.
3. Le modifiche dello statuto sono adottate e approvate con la stessa procedura di cui al comma 1.
4. Lo statuto acquista efficacia dalla data della pubblicazione sul Bollettino ufficiale telematico della Regione Calabria (BURC) ed è consultabile sul sito istituzionale della Regione Calabria e dell'Ente Parco.

Art. 11

(Piano integrato per il Parco)

1. La tutela dei valori naturali, ambientali, paesistici nonché di quelli storici, culturali, architettonici e antropologici a essi connessi, affidata all'Ente Parco naturale regionale Valle del Coriglianeto, è perseguita attraverso lo strumento del Piano integrato per il Parco.
2. Il Piano integrato per il Parco è lo strumento di pianificazione e di programmazione. Oltre ad avere contenuti previsti dall'articolo 10, commi 1 e 2, della [l. 394/1991](#) e dall'articolo 22 della [l.r. 22/2023](#), tiene conto, altresì, degli studi esistenti nonché delle indicazioni fornite dai documenti di pianificazione territoriale regionale vigenti a qualsiasi livello.

Art. 12

(Regolamento dell'Ente Parco)

1. In conformità alla [l.r. 22/2023](#), l'Ente Parco regionale Valle del Coriglianeto si dota di un regolamento, redatto a integrazione del regolamento dell'area protetta ed esattamente come riportata in carta tecnica allegata in funzione del diverso grado di protezione e valorizzazione del territorio dell'area stessa, e disciplina di norma le fattispecie elencate all'articolo 11, comma 2, della [l. 394/1991](#).

Art. 13

(Sistema di bilancio dell'Ente Parco naturale regionale Valle del Coriglianeto)

1. Il sistema contabile e gli schemi di bilancio dell'Ente Parco sono adottati in coerenza ai principi contenuti nel [decreto legislativo 3 giugno 2011, n. 118](#) (Disposizioni in materia di armonizzazione dei sistemi contabili e degli schemi di bilancio delle Regioni, degli enti locali e dei loro organismi, a norma degli articoli 1 e 2 della [legge 5 maggio 2009, n. 42](#)) e all'articolo 28, comma 1, della [l.r. 22/2023](#).
2. Costituiscono entrate dell'Ente Parco, per il conseguimento dei fini istitutivi:
 - a) contributi ordinari e straordinari della Regione o di altri enti e amministrazioni pubbliche;
 - b) contributi e finanziamenti per la realizzazione di specifici progetti;
 - c) lasciti, donazioni, erogazioni liberali in denaro di cui alla [legge 2 agosto 1982, n. 512](#) (Regime fiscale dei beni di rilevante interesse culturale);
 - d) redditi patrimoniali;
 - e) canoni delle concessioni, diritti, biglietti di ingresso e le tariffe dei servizi forniti dall'Ente di gestione;
 - f) proventi di attività commerciali e promozionali;
 - g) proventi delle sanzioni derivanti da inosservanze delle disposizioni;
 - h) altri proventi.

Art.14

(Tabellazione)

1. I confini del Parco ⁶ sono delimitati da idonee tabelle, collocate in modo visibile lungo il perimetro del Parco e mantenute in buono stato di conservazione e di leggibilità, recanti la seguente indicazione: "Regione Calabria – "Parco naturale regionale Valle del Coriglianeto".

Art. 15

(Norma finanziaria)

1. Gli oneri derivanti dalla presente legge sono a carico dell'Ente gestore.
2. La Regione Calabria eroga un contributo all'Ente gestore, determinato nel limite massimo di 100.000,00 euro, per ciascuna delle annualità 2024-2026, che trova copertura a valere sulle risorse di cui all'articolo 26 della [legge regionale 23 aprile 2021, n. 5](#) (Disciplina delle modalità e delle procedure di assegnazione delle concessioni di grandi derivazioni

⁶ L'art. 20, comma 1, lettera f), l.r. 7 agosto 2024, n. 31, sopprime le parole: ", dell'area protetta e classificata in Zona A-B-C-D entro sei mesi dall'istituzione dello stesso Ente,".

idroelettriche della regione Calabria e determinazione del canone in attuazione dell'articolo 12 del [decreto legislativo 16 marzo 1999, n. 79](#)), destinate alla gestione dei Parchi naturali regionali e delle Riserve naturali regionali e allocate alla Missione 09, Programma 05 (U.09.05) del bilancio di previsione 2024-2026.

3. Il contributo di cui al comma 2 è corrisposto previa rendicontazione da parte dell'Ente gestore, corredata dalla documentazione comprovante la spesa sostenuta e gli obiettivi raggiunti.
4. Per le annualità successive al 2026 si provvede nei limiti delle disponibilità di bilancio.

Art. 16

(Entrata in vigore)

1. La presente legge entra in vigore il giorno successivo a quello della sua pubblicazione nel BURC.

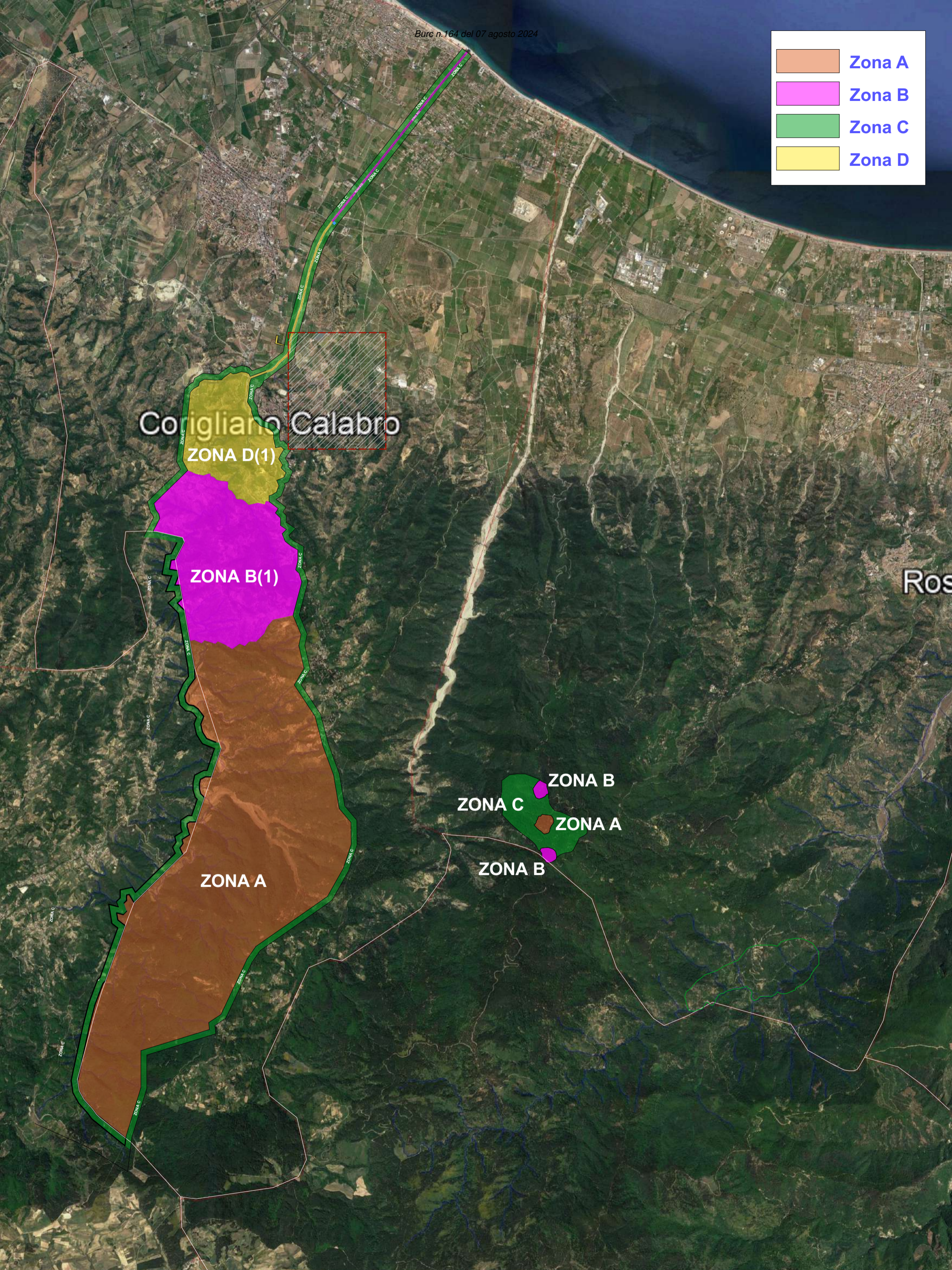
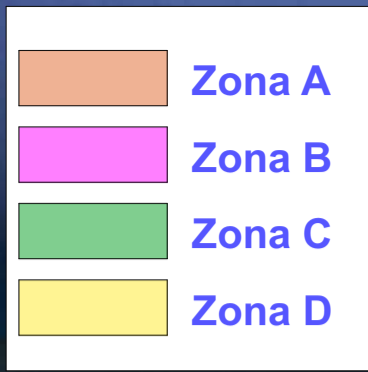

- Zona A
- Zona B
- Zona C
- Zona D

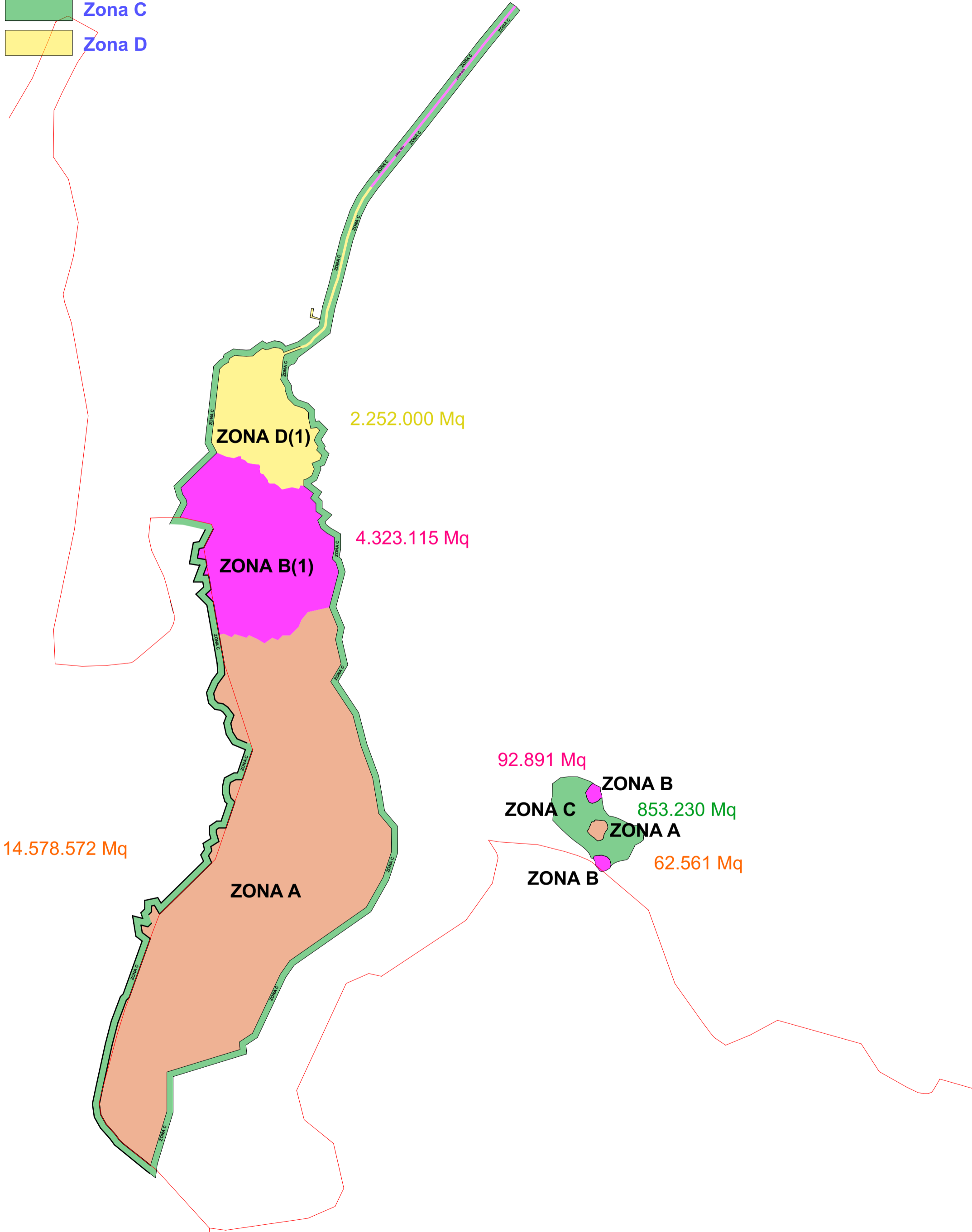

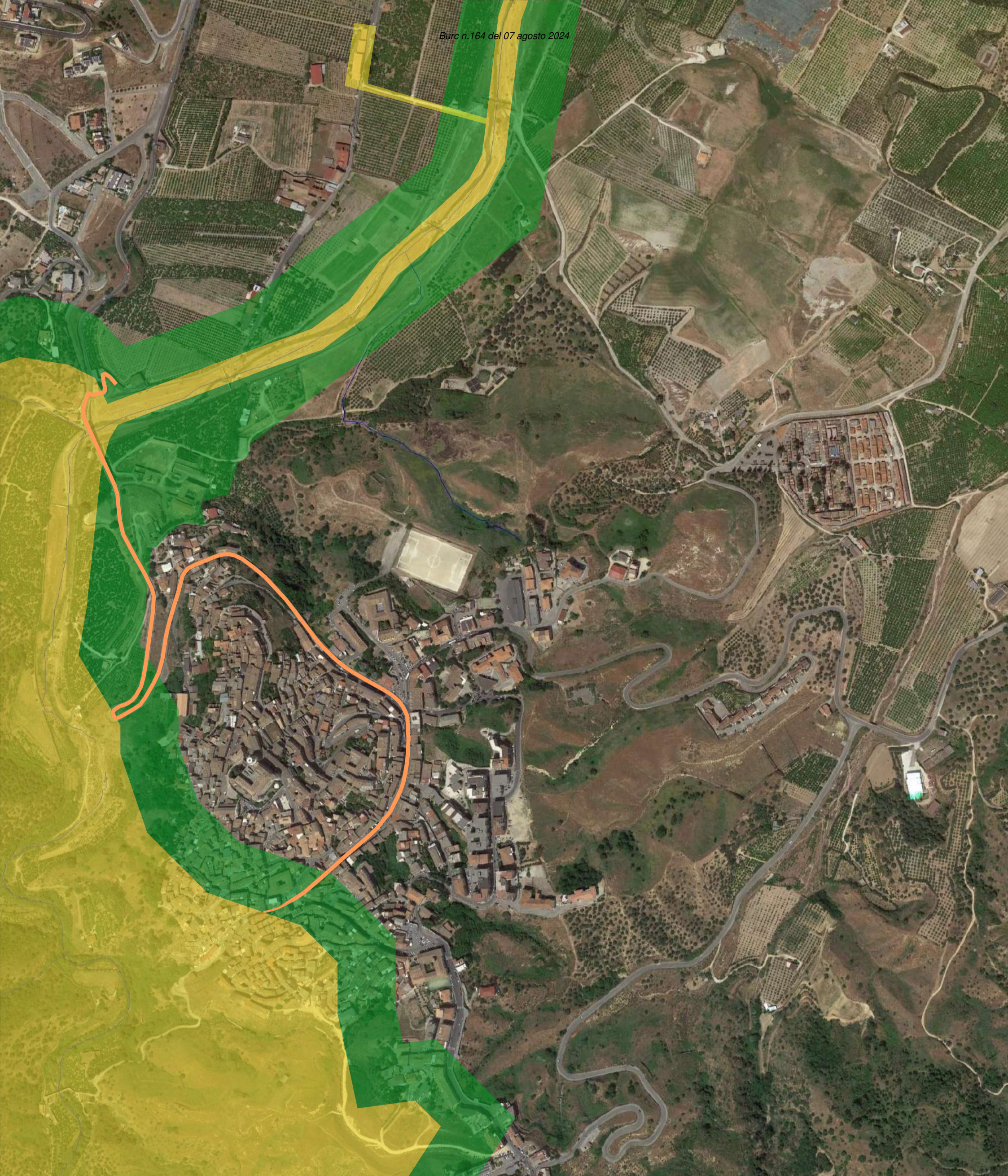

- Zona A
- Zona B
- Zona C
- Zona D (D1)
- Zona D (D2)